

Le Communal

Octobre 2008 - N°28
Magazine d'informations
Municipales



Pont de l'Arn



Histoire

Il était
une fois ... l'école à Pont de l'Arn
pages 15-16



Sommaire

■ Edito	1
■ Urbanisme / Assainissement	2
■ Finances	3-4
■ Agglomération	5-6
■ Travaux	7
■ Fleurissement	8
■ Jeunesse	9-10
■ Ecoles	11-12
■ Associations / Animations	13-14
■ Histoire	15-16
■ Infos en vrac	17-18

Publication

- > Tirage : 1300 exemplaires gratuits
- > Directeur de la Publication :
Christian CARAYOL
- > Rédaction / Conception :
Commission, communication équipe
dirigée par **Christophe CHABBERT**
- > Secrétaire :
Marie-Hélène GASC
- > Crédits photos :
Pascal MAZURKIEWICZ
06 69 79 30 54
- > Infographie / Impression :
Imprimerie Mazamétaine

Infos Mairie

- > Téléphone : **05 63 61 14 05**
- > Fax : **05 63 61 90 46**
- > Adresse email :
mairie.pontdelarn@wandoo.fr
- > Site internet mairie :
www.commune-pontdel'arn.fr
- > Site internet jeunesse :
http://sajra.free.fr
- > Horaires d'ouverture :
du lundi au vendredi
de 9h à 12h et de 13h30 à 18h
- > Service urbanisme :
Tél. 05 63 61 90 44
du lundi au vendredi 12h
- > En cas d'urgence :
tél. 06 09 89 57 23

Six mois avec vous ...

Notre engagement solennel de proximité et d'écoute que nous avons contracté avec vous lors de notre campagne électorale a constitué un axe majeur de notre travail depuis six mois : nous avons en effet eu le souci permanent de nous rendre disponibles et d'adopter une démarche d'explication systématique de nos décisions et de nos actions. Nous avons eu à cœur de multiplier les rencontres avec la population et les acteurs de la vie associative. Nous avons initié également des réunions dans les villages de notre commune afin de vous écouter, de corriger certains dysfonctionnements, mais aussi d'expliquer et de commenter notre gestion des dossiers, notamment par l'intermédiaire de la presse et de notre site internet, mis à jour très régulièrement.

Le jour de notre élection mes premiers mots ont été pour vous. J'ai rappelé en effet que la mairie était la maison commune, la maison de tous. Et, c'est au quotidien que nous nous efforçons de tenir cet engagement essentiel.

Autour du Maire, des adjoints et des délégués, nous avons organisé, dès notre prise de fonction, le travail en équipe des élus et du personnel afin que chacun se sente reconnu dans son engagement et dans son travail.

Les missions des services municipaux ont été clairement expliquées aux personnels et un certain nombre d'ajustements qui nous semblaient nécessaires, ont été opérés.

Nous avons affirmé notre confiance à l'ensemble de notre personnel qui œuvre tous les jours un peu plus pour rendre la vie dans notre commune plus agréable.

Nous avons misé sur l'avenir en procédant au recrutement d'une secrétaire générale, responsable des services, jeune et dévouée.

Soutenu par une administration municipale en ordre de bataille, nous avons pu mettre en œuvre un certain nombre de chantiers et faire avancer quelques dossiers qui paraissaient irrémédiablement bloqués : Grâce aux

autorisations de passage obtenues, l'assainissement du centre de Pont de l'Arn est en passe d'être réalisé. La deuxième tranche des travaux, côté ouest, est en préparation active ; De même, la construction de la station intercommunale initiée par l'ancienne équipe municipale entre dans sa phase finale. Nous aurons là un outil moderne de préservation de la nature.

D'un autre côté, ce qui se passe dans les communes alentour ne nous laisse pas indifférent : nous avons en effet jeté les bases d'un partenariat fécond avec nos voisins de Bout du Pont de l'Arn et nous assumons une vice présidence importante à la communauté d'agglomération de Castres-Mazamet.

Par ailleurs, nous avons le souci d'embellir notre commune : nous avons tout d'abord goudronné l'esplanade de l'usine du moulin haut (en face la place St Jean). Nous avons ensuite commencé les travaux de la place de Saint Baudille et, de l'avis de tous, le fleurissement de Rigautou est une réussite. Nous nous étions engagés à ne négliger personne lors de notre campagne. Nous avons fait ce que nous avions promis.

Enfin, même si nos regards se tournent vers l'avenir, nous n'oublions pas pour autant les hommes qui ont contribué au rayonnement de notre commune dans le passé par leurs actions et leur courage. C'est pourquoi nous nous préparons à honorer la mémoire de deux de nos concitoyens disparus qui ont marqué de leur empreinte l'histoire de notre village: Philippe Cormouls, ancien maire de 1945 à 1983 et Georges Landes, résistant de l'ombre.

Soyez assurés que nous croyons en l'avenir de notre commune, dotée d'atouts environnementaux, touristiques, artisanaux, agricoles et industriels, forte de ses traditions et de son passé, et par-dessus tout, confiante en ses ressources humaines au service desquelles nous nous sommes engagés tout long du mandat à venir.

Cordialement,

Christian Carayol
Maire de Pont de l'Arn



Urbanisme



L'attrait pour notre commune est toujours aussi important :

une vingtaine de permis de construire pour maisons individuelles ont été délivrés depuis le début de l'année et de nombreuses demandes concernant la constructibilité de terrains nous parviennent régulièrement. Cela prouve qu'il fait «bon vivre à Pont de l'Arn»; toutes les opérations d'entretien, d'embellissement, de réfection, d'aménagement contribuent à faire de notre commune un lieu convivial.

Brigitte Mas

Adjointe chargée de l'Urbanisme



> Production Electrique

La production d'énergie électrique pour l'année 2008 est sur la bonne voie. En effet, dès le mois de Juin, nous avons vendu à EDF 3 300 000 KWh (production égale à celle de l'année 2005) représentant une somme de 220.000 euros. C'est ce que nous avons prévu au budget 2008.

Très bon résultat dû à un fonctionnement exempt de toutes pannes (sauf un problème d'automate en janvier résolu en 1 jour). Les précipitations de pluie sur les 6 premiers mois de l'année sont de 737mm d'eau (mesure au Pas des Bêtes) pour une moyenne annuelle de 1350 mm sur les 8 dernières années.

Nous allons continuer à investir dans cet équipement en remplaçant notamment les condensateurs haute tension (20 KV) qui contiennent du pyralène, produit bientôt interdit par la législation. Suivra très certainement un diagnostic constructeur de

la turbine qui depuis plus de trente ans n'a donné aucun signe de faiblesse.

> Station d'épuration

Le programme d'avancement des travaux de la station d'épuration Mazamet-Pont de l'Arn n'a subi pratiquement aucun retard (seulement 2 mois) malgré la modification du cahier des charges.

En effet prévue initialement pour 14500 équivalents habitants, sa capacité a été portée (après début des travaux) à 18 000 suite à la volonté du maître d'ouvrage de recueillir les effluents (après prétraitement) des entreprises industrielles des 2 communes.

En ce qui concerne la commune de Pont de l'Arn, un collecteur général

recueillant l'ensemble des effluents du village vient d'être réalisé rue du Gué de l'Arn. par l'entreprise CARAYOL

Au mois de septembre, sera réalisé le tronçon final allant des ateliers municipaux jusqu'à la station d'épuration en empruntant la route de la filature, et traversant l'avenue de Mazamet pour rejoindre la station. Attention, circulation des véhicules réglementée lors de la traversée de cette avenue

Un deuxième collecteur rejoindra la station. Il viendra du lotissement des Bourrioux en traversant la propriété d'Hauterive. Pont de l'Arn traitera d'ici peu pratiquement tous ces rejets d'eaux usées.

La mise en service de cette station d'épuration est prévue pour Juin 2009.

Enfin une amélioration très importante - grâce à cet équipement - de la qualité de l'eau de nos rivières trop souvent montrée du doigt.

Rappelons que Rigautou est connecté depuis peu à la station d'épuration Payrin-Aiguefonde-Pont de l'Arn.

Jean-Pierre GARRIGUES

Adjoint chargé de l'Assainissement



Finances

Comme nous l'avons évoqué lors de la dernière campagne des municipales, la situation comptable de notre commune laissée par nos prédécesseurs est saine. Vous trouverez ci-dessous à titre informatif le tableau reprenant les chiffres clés du budget 2007.

Pour l'exercice financier 2008, sachez que celui-ci sera un exercice de transition, nous n'avons engagé aucun grand travail qui n'était déjà budgétisé, et sauf imprévu nous resterons dans le budget prévisionnel que nous nous sommes fixés.

Concernant nos projets, grâce à un endettement aujourd'hui maîtrisé, nous souhaitons poursuivre une politique ambitieuse d'investissement, il nous faudra cependant compter avec des indices économiques défavorables, et avec un fort dérapage des prix. Les devis que nous recevons aujourd'hui nous montrent que l'inflation ne nous épargnera pas. Dès cet automne, lorsque nous commencerons l'ébauche du prochain budget, toute l'équipe sera amenée à réfléchir à sa construction, mais surtout à ses recettes et aussi à l'évolution de notre fiscalité.

Hugues FARENC

Adjoint aux finances

Chiffres clés 2007	En milliers d'Euros	Euros par habitant	Moyenne de la strate*
TOTAL DES PRODUITS DE FONCTIONNEMENT = A	2 036	722	825
TOTAL DES CHARGES DE FONCTIONNEMENT = B	1 594	565	669
RESULTAT COMPTABLE = A - B = R	442	157	156
TOTAL DES RESSOURCES D'INVESTISSEMENT = C	1 235	438	449
TOTAL DES EMPLOIS D'INVESTISSEMENT = D	1 036	367	454
BESOIN OU CAPACITÉ DE FINANCEMENT DE LA SECTION D'INVESTISSEMENT = E	- 199	- 71	6
CAPACITÉ D'AUTOFINANCEMENT = CAF	442	157	161
FONDS DE ROULEMENT	470	167	203

(* La moyenne de la strate correspond à des communes ayant une population comprise entre 2500 et 3000 habitants)

Pour mémoire nous vous communiquons les tarifs en vigueur votés en Conseil Municipal.

CANTINE		GARDERIE PERISCOLAIRE	
3,20€	par repas pour 1 enfant	0,80€	le ticket/journée scolaire
3,15€	par repas pour 2 enfants		
3,10€	par repas pour 3 enfants		
3,00€	de frais d'inscription		
LOCATIONS DE SALLES La GRANGE à PONT DE L'ARN et SALLE de RIGAUTOU		LOCATION DE MATERIEL	
		Bancs :	2,00€
Location	180€	Barrières :	1,50€
		Chaise (à l'unité) :	0,80€
Cautions	450€	Estrade :	300,00€
		Podium :	763,00€
Pour les non résidents : location sur dérogation		Tables :	1,50€
		Transport matériel :	20,00€
CONCESSIONS CIMETIERES			
Concession simple (deux ou trois personnes) :	400,00€ H.T.		
Columbarium (jardin du souvenir 12 places) :	600,00€ H.T.		
DIVERS			
Jetons d'éclairage salles municipales :	0,80€		
Droit de place (camion outillage) :	200,00€		

Montants des subventions 2008 allouées aux Associations de notre commune

ADACEM	100,00€
AMIS DE L'ECOLE DE RIGAUTOU	400,00€
AMIS DE L'ECOLE DE ST-BAUDILLE	400,00€
ASC RIGAUTOU	4 000,00€
ASS. AIGUILLES FUSEAUX RIGAUTOU	100,00€
ASS. PECHE PROTECTION MILIEU AQUATIQUE	300,00€
ASS. AURORE (<i>dépannage bébés</i>)	50,00€
AUTOMOBILES St - Baudille Rallye Team	50,00€
PONT DE L'ARN RALLYE SPORT	250,00€
BADMINGTON CLUB ASS SPORT LOISIR	150,00€
BIBLIOTHEQUE INTERCOMMUNALE	1 000,00€
CENTRE EQUESTRE DE LA JONQUIERE	250,00€
CHASSEUR DES MONTS DE L'ARN	800,00€
CHAT PROTEGE	250,00€
CHIENS de TROUPEAU-ATUCT	50,00€
CLUB DE L'AMITIE 3ème Age PONT de L'ARN	700,00€
CLUB NAUTIQUE	350,00€
MAZAMET PLONGEE	200,00€
ECOLE DE RUGBY SCM	400,00€
ECOMUSEE MONTAGNE NOIRE	100,00€
FONCLAIRE ANIMATION	600,00€
GOLF CLUB DE LA BAROUGE	400,00€
KOMEDOS foot à 7	200,00€
JSPM	11 000,00€
JUDO CLUB Mazamet	100,00€
MJC ST BAUDILLE	8 600,00€
MJC ST BAUDILLE - exceptionnelle fête -	2 000,00€
MOLE (fête de la)	300,00€
MOTO CLUB	50,00€
PATINEURS VALLEE DU THORE	3 500,00€
PATINEURS VAL. DU THORE- déplacement en France	1 500,00€
PETANQUE PONT DE L'ARN	400,00€
RAGE RACING	50,00€
RALLYE MONTAGNE NOIRE	1 000,00€
SOLEIL COUCHANT RIGAUTOU - 3ème Age	500,00€
SYNDICAT INITIATIVE MAZAMET- exceptionnelle	1 500,00€
TENNIS CLUB	2 500,00€
TROUSSE ENCHANTEE	400,00€
VTT MAZAMET	150,00€
VTT MAZAMET- exceptionnelle nationale VTT	100,00€
VOLLEY CLUB	250,00€
VIRAGE	200,00€
Total	35 300,00€

Agglomération

► L'Agglomération Castres/Mazamet tournée vers l'avenir

Il nous faut nous départir de l'idée qu'une Communauté d'Agglomération signifie la mise en coupe réglée de ses villes membres. Faire communauté, ce n'est pas uniformiser : ce qui fait la communauté, c'est la reconnaissance de l'autre dans sa différence, le respect des identités communales dont l'agglomération de Castres Mazamet procède. C'est la philosophie que nous suivons depuis la création de la CACM et le projet d'agglomération y puise sa force.

L'agglomération Castres Mazamet compte la population la plus importante après celle du Grand Toulouse avec plus de 87000 habitants répartis dans les 16 communes qui la compose et constitue le principal pôle industriel et de recherche privée entre Toulouse, Montpellier et Barcelone.

► Une agglomération engagée dans une dynamique de croissance

Les actions entreprises ont permis à la fois d'engager une reconversion économique en dotant le territoire d'atouts concurrentiels indispensables au développement et à la redynamisation de notre bassin d'emploi et de conduire une politique d'aménagement urbains et d'équipements publics concourant à l'attractivité et à la cohésion de l'agglomération.

Zones d'activités du causse et du Thoré

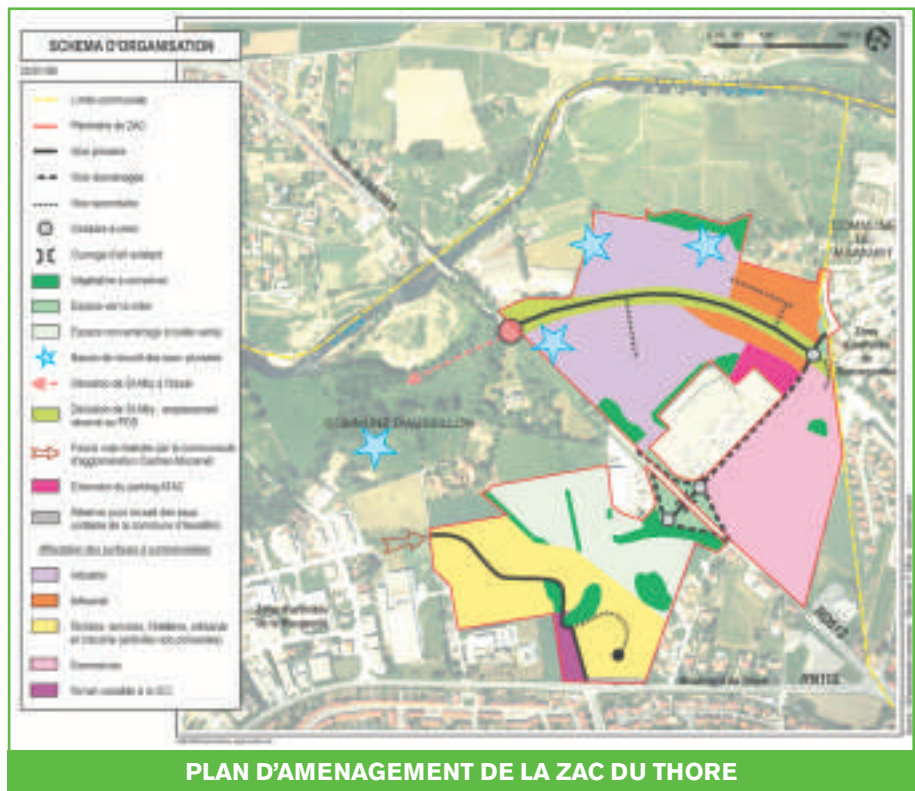
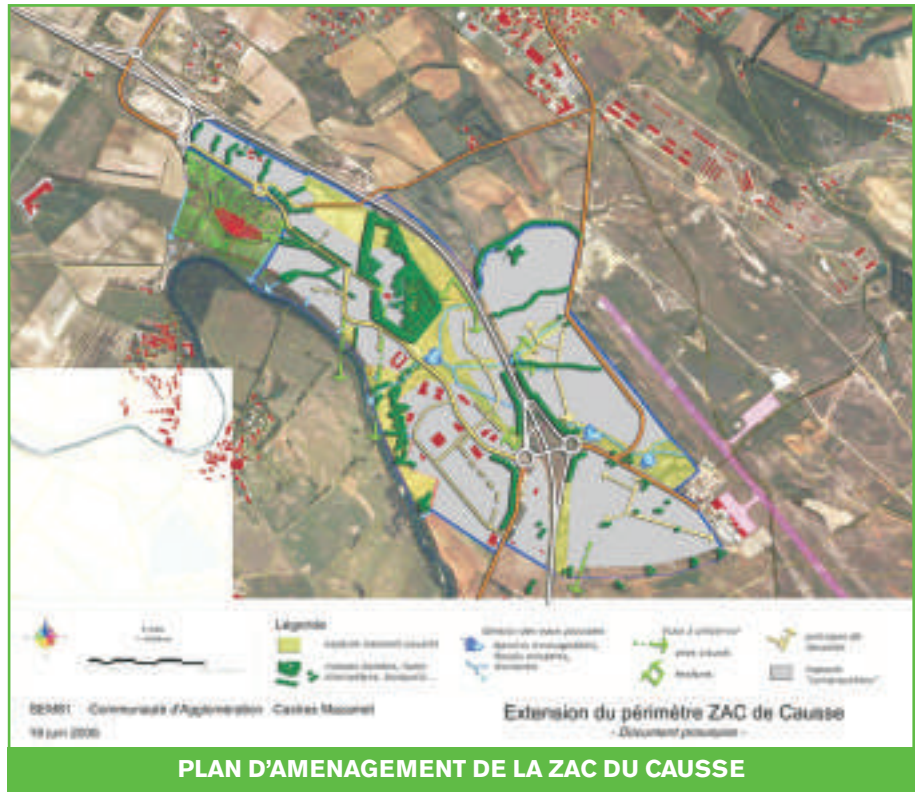

► Une agglomération devant ses choix

Par la vision qu'elle propose, par l'orientation de ses politiques, par ses engagements, l'agglomération trace sa voie en fonction de ses moyens. Ses compétences de développement économique, d'habitat, de gestion de l'espace, de politique de la ville; autant de prérogatives qui confèrent à l'agglomération des leviers adaptés aux potentialités d'un développement choisi.

► Les grands projets

- Modernisation des infrastructures de communication,
- Le maintien et la création des activités et des emplois,
- Le développement de l'enseignement supérieur et de la recherche
- Pour accroître sa compétitivité l'agglomération de Castres Mazamet entend préserver sa spécificité Chimie fine, Numérique et Santé.

► Les orientations pour l'avenir

La Communauté d'Agglomération de Castres-Mazamet a obtenu le label de "Technopole". Cette distinction, reconnue par le Ministère de la Recherche, est attribuée par RETIS, le réseau des Technopoles, CEEI et Incubateurs de France. Deux grands pôles de compétences qui sont reconnus : le pôle Chimie/Bio/Santé et celui des Technologies de l'information animé par Intermédia sud.

► Les enjeux

Aujourd'hui, il ne faut pas penser à long ou à court terme mais penser les deux.
Inverser la tendance à la dévitalisation économique et démographique;
Faire valoir ses atouts, savoir accueillir tant les populations que les entreprises;
Etre acteur des débats ainsi que des choix régionaux et métropolitains;

Mobiliser les partenaires publics et privés afin de conduire à leur terme les actions structurantes engagées lors du précédent mandat;

Réussir un saut qualitatif afin que le territoire soit pleinement ouvert sur les réalités du monde d'aujourd'hui.

► Vivre et agir ensemble

Inscrire le citoyen au cœur des projets constitue une préoccupation majeure de notre commune et l'engagement affiché clairement par la Communauté de l'agglomération Castres Mazamet. Notre commune est actrice du changement pour maîtriser son avenir qui passe par l'intercommunalité au travers de l'agglomération Castres Mazamet.

Bernard CABANES

Vice-président de la CACM

Autoroute CASTRES MAZAMET - TOULOUSE 2013

mobilisons-nous



Le ministre M Jean Louis BORLOO a estimé que le projet était viable ainsi et qu'il n'y avait plus besoin de nouvelle procédure de consultations. «Et il confirme que la réalisation de ce projet n'est pas antagoniste avec le Grenelle de l'environnement», le ministre a indiqué dans son courrier être «convaincu que cette infrastructure participera pleinement au développement de la ville de Castres et de ses territoires».

Si la commission nationale confirme cette décision, plus rien ne pourra arrêter le projet. Et cela pourrait aller vite puisque, durant ces quelques mois de flottements, les études sur le tracé ont continué.

L'autoroute n'a jamais été autant en si bonne voie.

Travaux

Après 6 mois de mandat il est important de rendre compte des différents travaux réalisés ou engagés par notre commune :

- Matérialisation au sol des places de stationnement dans la rue du pont avec 2 places limitées à 10 minutes devant la boulangerie



- Goudronnage du parking de l'Ancienne usine (face Place St Jean)



- Continuité des travaux de réhabilitation de l'appartement de la Poste avec la participation d'artisans locaux



Permettez-moi de clore ce petit mot, en remerciant l'ensemble du personnel communal pour leur dévouement envers tous nos concitoyens.



- Mise en place de miroirs afin de sécuriser certains croisements dangereux (*Travessous, Rigautou, Saint Baudille*)

Et pour la rentrée de nos petits, un accent particulier a été mis cet été sur les travaux dans les écoles avec entre autres :

- Mise en place d'un cordon de sécurité à l'Ecole de Rigautou



- Rénovation d'une alarme à l'Ecole de St Baudille



- Mise en place de rideaux opaques à l'Ecole de Pont de l'Arn

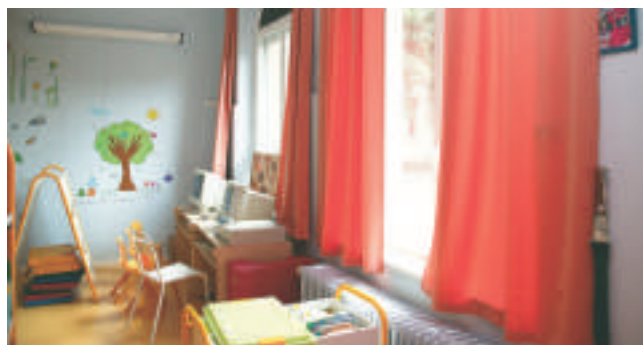

- Remise en état de l'intérieur du temple
- Le goudronnage de la voirie communal (programme 2008) est à ce jour terminé.
- Traçages routiers au sol.

Christophe LUCAS
Adjoint chargé aux travaux

Parc Naturel Régional du Haut Languedoc

Energie et forêt :

► Des dossiers cruciaux pour le Haut Languedoc.

Cette année le Parc s'est engagé dans deux dossiers fondamentaux :

- Le premier concerne le diagnostic énergétique du territoire.

Nous savons tous à quel point la gestion de l'énergie est un enjeu crucial aux plans environnemental et économiques, à fortiori dans des territoires ruraux :

ici notre éloignement des centres urbains entraîne des dépenses énergétiques importantes pour le transport des biens et des personnes.

- Le deuxième dossier concerne la charte forestière du territoire. Elle vise la mise en place d'une gestion durable de la forêt. Là encore, l'enjeu est important pour un territoire comme le Haut Languedoc dont les deux tiers sont boisés.

Des comités de pilotage se réunissent et travaillent pour le bien être de demain.

A nous citoyens d'économiser l'énergie pour un avenir meilleur.

Isabelle CROS

*Vice-présidente
du Parc Naturel Régional du Haut Languedoc*



Couleurs et fleurissement à Rigautou



Lors de notre campagne, nous avons entendu les attentes de nos concitoyens de Rigautou. C'est pourquoi nous avons décidé que le fleurissement du village était une priorité.

D'autre part, une sculpture originale d'un golfeur imaginée par Jean Sabatier et réalisée à partir de matériel de récupération a été mise en place au carrefour de Vermeils pour rappeler à tous que le golf de la Barouge est un fleuron de notre commune.

Par ailleurs, faites une halte au hameau de Vermeils où nous avons installé une table de pique-nique près du puits.

Nous avons également implanté de nouvelles jardinières rue de l'Eglise à Pont de l'Arn qui rendront le plus bel effet dès que la saison sera propice

Un grand merci à Christophe Fabre et à l'ensemble des employés de service technique qui ont contribué à rendre notre commune agréable tout l'été.

Isabelle CROS

Elue chargée du fleurissement



Le "Golf-fer" de Rigautou

Soyez toujours au jus ! Inscrivez-vous à la Newsletter du Blog Infos Jeunes sur <http://sajra.over-blog.com>

PAGES JEUNES

Les Chantiers Loisirs Jeunes
« Travailler plus pour s'amuser plus ! »

Pensez au Blog Infos !
<http://sajra.over-blog.com>

Contacts
Pôles Jeunesse

Pour vous renseigner sur toutes les actions jeunes et les prochaines activités :

MJC ST BAUDILLE
Lacilla GABRIAC
Tél : 05.63.61.45.05
E-Mail: mjcsbaudille@wanadoo.fr

SERVICE JEUNESSE
(Local Ancienne Mairie)
Pascale BONHOMAC
Tél : 05.63.98.67.79
E-mail: sajra@wanadoo.fr
Blog: sajra.over-blog.com

Le chantier Loisirs mis en place par « l'Accueil Jeunes des Rives de l'Arn » s'est déroulé du 21 juillet au 1er août. Une première semaine chargée puisque l'objectif était d'aménager un sentier de promenade de Pierrouch à Vermeils avec la construction d'un pont mais aussi la réfection de la peinture dans la salle du bas de la MJC de St Baudille. Après une semaine de travail ces mêmes jeunes se sont retrouvés au cours d'un mini-camp pendant lequel ils ont pu s'adonner à des activités de pleine nature comme la spéléo, le rafting, la plongée, la voile, la nage en eau vive ou encore le canyoning.



Julien HERMELINE, Stéphane BOUJOT, David GERVASONI, Loïc VALETTE, Lucie RAYNAUD, Sophie CATHALA, Nathaly WAYRANT, Magalie ARRADU, Valentin GRILLERES, Robin ROLEDA

Réservé aux 14-17 ans, cette action est soutenue par la CAF du Tarn, le Conseil Général et les deux Mairies des Rives de l'Arn.

La vidéo de projet sera dispo sur le Blog Infos à partir de début octobre.



Mini-camp à la base de Loisirs de Quilès dont l'Audé.



Nage en eau vive dans les Pyrénées. Audaises.



Spéléo à Quilès



Aménagement du sentier



Peinture à la MJC

Dernière minute

PROJET SEJOUR SKI FEVRIER 2009

Mise en place cette année encore d'un mini-camp ski en Février avec implication des jeunes dans l'animation locale pour se financer une partie du séjour... Vous êtes motivés ? Contactez la MJC ou le Service Jeunesse (Places limitées) pour assister aux premières réunions !

Les ados à la crèche !

Les places pour le chantier étant limitées, l'Accueil Jeunes a prévu dans son planning de l'été des « journées participatives » pour permettre à d'autres jeunes de pouvoir eux aussi se rendre utiles sur leur commune. Agés de 13 à 16 ans un groupe de 9 jeunes s'est attaqué durant 3 jours à des travaux de peinture à la crèche Intercommunale. En échange de leur service ils se sont vu proposer des réductions pour les diverses sorties ados mises en places tout le mois de juillet : arapaho, aqualand, sortie cap découverte, descente de Nare en VTT, stage tektonic, etc... Nous remercions donc William, Gaël, Thomas, Kevin, Thibault, Magalie, les deux Sophie et Nathalie pour leur travail. Renseignez-vous sur les autres journées participatives prévues pour les vacances de Toussaint.





L'ALBUM DE L'ETE DES ADOS

OUVERT DU 7 JUILLET AU 1er AOUT, CE SONT PLUS DE 40 JEUNES AGES DE 13 à 17 ANS QUI SE SONT RETROUVES SUR LES ACTIONS JEUNES CET ETE DANS LES DIVERSES ACTIVITES : TOURNOI DE FOOT, SORTIE A AQUALAND ET A CAP DE COUVERTE, CHANTIER JEUNES, MINI-CAMP SPORTIF, ARAPAHO, DESCENTE DE NORE A VTT ETC...

POUR LES PROCHAINES ACTIONS 2008 PREVUES A TOUSSAINT ET A NOEL N'HESITEZ PAS A VENIR TOQUER A NOTRE PORTE POUR NOUS GLISSER A L'OREILLE VOS EVENTUELLES IDEES : SOIREES CINE OU BOWLING, INITIATION SPORTIVES OU STAGES CULTURELS NOUS SOMMES OUVERTS A TOUTES VOS PROPOSITIONS !!

FONCTIONNEMENT DE L'ACCUEIL JEUNES



Né de la collaboration avec le Service Jeunesse et la MJC de St Baudille, et soutenu par les municipalités de Pont de l'Arn et de Bout du Pont de l'Arn, l'**ACCUEIL JEUNES DES RIVES DE L'ARN** s'adresse aux jeunes de 13 à 17. L'adhésion annuelle est de 8€ (carte « astuce »). Le dossier est à retirer à la MJC ou au Service Jeunesse.

Les référents sont François BARTHES, éducateur sportif, Pascale BONHOMME, coordinatrice du Service Jeunesse et Laëtitia GABRIAC, animatrice de la MJC et

Directrice de l'Accueil Jeunes.

En plus des animations durant les vacances scolaires, l'accueil pour les ados est assuré le samedi après-midi à la MJC. En été, pendant la durée des chantiers loisirs, un programme est proposé pour ceux qui ne peuvent pas participer à l'action : sorties, stages, sports, etc...

Un planning est édité pour chaque période de vacances et des actions spécifiques sont mises en place le samedi après-midi sur demande des jeunes. En cours d'année les ados peuvent participer à des actions d'autofinancement pour réduire le coût de séjours. En 2007 les jeunes ont organisé un apéro concert et une vente de sapins de Noël pour financer le séjour ski. L'Accueil Jeunes soutient tous les projets. En 2008 un groupe de moins de 18 ans est venu frapper à notre porte pour obtenir

de l'aide au montage de leur propre association de moto...après les avoir orientés dans leur démarche les jeunes ont obtenu le label « Junior Association ». Si vous aussi vous avez des envies, des projets contactez la MJC ou le Service Jeunesse !

Enfin, vous trouverez également toutes les infos sur le **BLOG INFOS JEUNES*** (dossiers d'inscriptions, photos, infos, vidéos, agenda des manifestations, projets en cours...).



* <http://sajra.over-blog.com>

Ecoles

Subvention

au Foyer Socio-éducatif du collège Jean-Louis Etienne.
16 élèves de la commune participeront au voyage en Europe (visite de 7 pays) pendant les vacances de Toussaint.
L'aide accordée est de 20€ par élève.

Transports Scolaires

Répartition de la cotisation annuelle :
A la charge de la commune : 66€
A la charge du Conseil Général : 66€
A la charge des familles : 66€

Stage de remise à niveau

Conformément à la note ministérielle du 1^{er} février 2008, des stages de remise à niveau pour les élèves de CM en difficulté devront être organisés.

Ces stages se sont déroulés
• du lundi 7 au vendredi 11 juillet 2008
• du lundi 25 au vendredi 29 août 2008
Ils ont eu lieu dans les locaux de l'école primaire de Pont de l'Arn encadrés par Madame Fredon, directrice de cette même école.

L'Ecole le samedi ... c'est fini !

Extrait de la lettre de Mr Azéma adressée aux mairies le 05 juin 2008 faisant référence au décret n°2008-463 du 15 mai 2008 publié au JO n°0115 du 18 mai 2008: *"La journée du samedi devient entièrement libre de cours. Ainsi un nouvel alinéa de l'article 10-1 du décret précise que les aménagements qui peuvent être apportés à la semaine scolaire ne peuvent avoir pour effet d'organiser des heures d'enseignement le samedi."*

Organisation et durée de la semaine scolaire

L'article 10 du décret du 6 septembre 1990 dans sa nouvelle rédaction fixe l'organisation de la semaine scolaire dans le primaire : désormais, le temps scolaire s'établit à 24 heures par semaine. La fin des cours du samedi matin établit une nouvelle règle de droit commun : les cours auront lieu à raison de six heures par jour les lundi, mardi, jeudi et vendredi.

Effectifs des Ecoles

Ecole de Rigautou	56 élèves
Ecole de St Baudille	61 élèves
Maternelle Pont de l'Arn	45 élèves
Primaire Pont de l'Arn	46 élèves

Rentrée 2008/09 en images ...



La rentrée dans la Classe de M. Cathala à l'Ecole Primaire de Pont de l'Arn



Rentrée à Rigautou



Rentrée à St Baudille dans la Classe de M. Séverac



Rentrée à la Maternelle



Carnaval des écoles



Ecoles

Mag Infos
Pont de l'Arn

La remise des
"dicos" aux
élèves de CM2



L'Ecole de Rigautou à l'honneur : Label ECO ECOLE

Notre école : l'école de Rigautou, a obtenu le label environnemental "Eco-Ecole" délivré par l'Office français de la Fondation pour l'Education à l'Environnement en Europe (209 établissements scolaires en France sont labellisés à ce jour).

Vendredi 27 juin 2008 après-midi, nous avons posé sur la façade de l'école la plaque "Eco-Ecole" que nous avons reçue pour notre labellisation. Les enfants, les parents, l'ensemble de l'équipe pédagogique, les représentants de la mairie étaient là et nous étions tous très fiers !!

Dans le cadre de notre projet d'école 2006/2009, nous avons mis en place des projets autour du développement durable en partenariat avec le CPIE (Centre Permanent d'Initiatives à l'Environnement).

Nous avons décidé de travailler chaque année autour d'un grand thème :

- la première année (2006/07) : les déchets et leur revalorisation,
- la deuxième année (2007/08) : l'alimentation et l'hygiène alimentaire,
- la troisième année (2008/09) : l'énergie et les économies d'énergie (eau et électricité).

Nous essayons, à travers chaque thème, d'améliorer nos comportements et de réfléchir à l'impact de notre consommation sur notre environnement. Des journées sont réservées pour préparer, organiser et réa-

liser les actions prévues.

Parmi ces actions, nous pouvons citer :

- la mise en place du tri sélectif à l'école,
- l'utilisation d'un composteur,
- le goûter collectif, ce qui permet de réduire les déchets (au niveau des emballages) mais aussi de vérifier la qualité et l'équilibre des collations.
- Et celles à venir...

Nous sommes prêts pour continuer l'année prochaine ainsi que les suivantes et espérons que tout ce travail permettra aux personnes sensibilisées par nos actions de préserver notre environnement et notre lieu de vie !

Rallye Mathématiques

Je suis un élève de CM2. Ma classe de CE2, CM1 et CM2 et moi, nous avons participé au rallye-mathématiques de la région Midi-Pyrénées et du cycle 3. Il comportait trois manches contenant chacune des problèmes. Chacun d'eux valait un certain nombre de points en fonction de la difficulté de l'exercice. Donc, on se mettait par groupe, et on essayait de résoudre un maximum d'exercices. Ensuite, avec toute ma classe, on donnait notre avis sur les résolutions des exercices, on en choisissait trois et on envoyait les réponses à l'IUFM d'Albi.

Puis, à la fin, nous avons reçu une lettre qui nous

a informé que nous avons gagné le rallye-maths dans la catégorie cycle 3. Nous étions tous très fiers de nous car chaque élève de notre classe a participé à ce rallye-maths. Nous avons même fait chercher les CE2 malgré la difficulté de ces exercices. Et maintenant, les maths, c'est un peu plus le truc de tout le monde.



Damien Monnot

élève de CM2 de l'école de Rigautou.

Associations & Animations

Dès notre prise de fonctions en mars 2008, nous avons souhaité développer une nouvelle politique d'animations associant étroitement la Mairie et les acteurs de la vie associative locale.

Nous avons d'une part apporté notre soutien aux manifestations déjà existantes afin de les pérenniser et de leur permettre de se développer plus encore.

D'autre part, nous avons proposé des animations nouvelles qui d'année en année rythmeront la vie de notre commune : Fanfares sans frontières, Forum des Associations, Marché des saveurs d'automne, Mise en place d'un marché de Noël.

Christophe Chabbert

Adjoint aux animations, aux associations et à la culture



Traditionnel
tournoi international
de la **JSPM**

Monsieur Allen Surre Garcia
a fait revivre durant une conférence très appréciée
le temps du royaume des Wisigoths

Un partenariat avec le Parc Régional
du Haut Languedoc à renouveler



Vide grenier, tradition Pont de l'Arnaise
du dernier dimanche de juin



Un petit air
des "Choristes"
pour cette épreuve
du Certificat
d'Etude lors de la
**Fête de
l'Ecole de
St Baudille**

Troupe théâtral de la MJC de St Baudille
lors de la représentation de la pièce "Pourvu que ça dure"



Un beau spectacle **flamenco**
offert aux visiteurs et aux habitants de notre commune

Associations & Animations



Remise de médailles
pour 20 ans passés au service de la Commune
Les médaillés (de gauche à droite) : Claudine Rieussec, Philippe Gasc, Claudine Sicard, Le Maire, Françoise Clar, Alain Sirven, Didier Borde et Nicole Trémoulet (absente sur la photo)

Forum des Associations



"Journée du Chien de Travail"
organisée par Fonclaire Animations



Dès le réveil, **petit déjeuner aux tripes**
organisé par l'Amicale du Personnel communal
et ... Bol de lait de chèvre tout frais dans la foulée ...



Un groupe folklorique serbe a parcouru les rues de notre village en ce mois de juillet grâce au concours de **"Fanfares sans frontières"**.

Leurs airs entraînants nous ont permis de vivre un grand moment de convivialité.



Le **bal musette** du 27 septembre

a réuni les amateurs de danse à la Salle de La Grange



Réunion à la Môle



Pour un départ en fanfare,
pour **une journée de marché**
sous un soleil automnal où la convivialité
était au rendez-vous



Histoire

Il était une fois ...

Cette nouvelle rubrique de notre journal intitulée « il était une fois... » a pour but de faire connaître au plus grand nombre la petite histoire de notre commune. Depuis le mois d'avril 2008, nous essayons de recueillir la mémoire de nos villages en enregistrant les souvenirs de nos concitoyens : André Rouanet, Claude Bordes, Yves Arnaud et Jean Rouanet se sont replongés dans leur passé pour nous raconter leur histoire qui constitue une partie de l'Histoire de Pont de l'Arn.

Si vous aussi, vous souhaitez participer à cette initiative de conservation de la mémoire locale, soit en me racontant vos souvenirs, soit en m'apportant vos photos ou vos documents anciens (qui seront copiés immédiatement et remis dans les plus brefs délais), je vous invite à vous mettre en rapport avec moi.

Christophe Chabbert

Adjoint à la culture



Il était une fois ...

l'école à Pont de l'Arn

La première école du Pont de l'Arn était située avenue d'Anglès. Elle fut ouverte au milieu du XIXe siècle, quelques mois après la proclamation de la Ile République. Elle a fonctionné jusqu'à la fin du siècle, époque à laquelle elle fut installée dans d'autres locaux.



La nouvelle école accueille les enfants dès l'âge de six ans au 16 de la rue du Pont et ce, jusqu'à la fin de la première guerre mondiale.

Histoire



En 1913, le maire Eugène Alba la Source et son conseil municipal décident la construction d'un nouveau bâtiment, à l'extrême bout du village, face aux prés de la ferme de Tausnac. Mais, la guerre interrompt les travaux qui ne reprennent qu'à la fin de l'année 1918. L'école ouvre enfin ses portes le 1^{er} octobre 1919. Nous fêterons donc l'année prochaine son 90^e anniversaire. Cependant, la configuration des bâtiments n'était pas exactement celle que nous connaissons aujourd'hui : Ouverte dans l'urgence, seules les deux classes situées de part et d'autre de l'an-

cienne mairie (la classe actuelle de monsieur Cathala à droite et la salle de réunion des maîtres à gauche) étaient opérationnelles en 1919. Le bâtiment central, abritant l'hôtel de ville, fut inauguré un an plus tard. Quant à la troisième classe (celle de madame Fredon), elle ne fut construite qu'en 1950.

Les petits écoliers des années 1920 s'aéraient pendant les récréations dans une cour plus grande que celle qui existe aujourd'hui car l'école maternelle n'existait pas encore. L'ancienne cour était entourée d'un grand mur d'enceinte de 2.20 mètres

de hauteur. Pour s'abriter, les enfants disposaient de deux grands préaux les jours de pluie. Pour se protéger du soleil, la municipalité avait fait planter en 1920 les trois acacias qui jettent encore sur les classes, l'après-midi, une ombre très appréciée.

Plusieurs instituteurs publics se sont succédés au Pont de l'Arn pour permettre aux enfants de notre village d'acquérir les bases d'une culture solide. Et, si les méthodes pédagogiques ont changé, leur mission demeure toujours la même : Monsieur Rouch, au début du XX^e siècle (qui servait très souvent de témoin lors des mariages ou des déclarations de naissance ou de décès et qui aimait pêcher les jeudis ou les jours de vacances au gué de l'Arn), Monsieur et madame Déléris et madame Vié, dans les années 1930 (dont les plus anciens se souviennent avec émotion). Messieurs Dougados et Soulié plus près de nous. Monsieur Cathala et madame Fredon aujourd'hui.

Histoire de l'école du Pont de l'Arn réalisée à partir des travaux de recherche et des souvenirs de
M. André Rouanet.

Les reconnaissez-vous ? Photo de classe 1938



Debout :

René Cabrol, André Bertrand, André Vidal, Jean Carayol, Maurice Moutou, Charles Azémar, André Pistre, Gilbert Pistre, Gilbert Bousquet

Au milieu :

André Rouanet, Guy Siquier, René Dougados, Louis Alquier, Robert Puech, Jean Fuentès, André Cros, André Azais

Accroupis :

Georges Granier, Félicien Fuentès, René Rouanet, André Chazottes, Pierre Nègre, Hubert Metgé, Louis Cabrol.

Infos en vrac

► Inauguration

Le Conseil Municipal de Pont de l'Arn a décidé de mettre à l'honneur deux de nos anciens concitoyens s'étant illustrés au cours de leur existence par leur action pour le développement et le rayonnement de notre commune.

Philippe Cormouls fut en effet Maire de Pont de l'Arn de 1945 à 1983 et il a contribué par ses décisions, souvent visionnaires, à façonner un village moderne doté d'infrastructures performantes.



Georges Landes, les plus anciens d'entre nous s'en souviennent, fut quant à lui un membre actif de la Résistance locale et un agent de liaison reconnu et respecté. Il est un symbole de courage, de dévouement et de modestie pour nous tous.

C'est pourquoi nous souhaitons honorer leur mémoire en donnant leurs noms à deux rues de notre village.

Le 6 novembre prochain, en présence de Monsieur Jacques Troncy, sous-préfet du Tarn, et de nombreuses autorités civiles et politiques, nous organiserons une grande cérémonie à laquelle vous êtes tous cordialement invités.

Christophe Chabbert

Adjoint à la culture

► Internet

Nouveau site de la commune www.commune-pontdelarn.fr

Vous trouverez sur celui-ci les comptes rendus du Conseil Municipal, les dossiers d'inscriptions dans les structures jeunesse, les fiches rando, et toutes les informations générales : travaux, agenda des manifestations, etc...

En vous inscrivant à la Newsletter vous recevrez régulièrement les différentes mises à jour du site.

L'occasion de rappeler aux responsables des associations qu'ils peuvent faire parvenir leurs informations pour qu'elles soient insérées dans le site en envoyant un mail au Service [Jeunesse sajra@wanadoo.fr](mailto:Jeunesse_sajra@wanadoo.fr)



► Agenda des loisirs

Vous pouvez récupérer en Mairie (ou en téléchargement sur le site de la Mairie) "le Montanhol", l'agenda mensuel des loisirs, élaboré par l'Office de tourisme en partenariat avec toutes les communes du Bassin Mazamétain... conférences, fêtes, expos, marchés ...

► Portage de repas à domicile



Le service de Portage de Repas à Domicile intervient sur notre commune ainsi que sur 14 autres de la Vallée du Thoré.

Toute personne malade, âgée, handicapée ou en difficultés passagères, peut adhérer au service.

Les repas, confectionnés par la cuisine du Centre Hospitalier Intercommunal de Castres-Mazamet, lui sont fournis tous les jours de la semaine (dimanches et jours fériés compris), sous forme de barquettes permettant leur conservation au réfrigérateur et leur réchauffement commode pour un prix de 7,80 euros.

Ces repas comprennent :

un potage (2 portions en hiver et une portion en été), une entrée, une viande ou un poisson, un légume, un fromage et un dessert. Ils sont livrés par fourgonnette réfrigérée.



Les menus, présentés par avance chaque semaine, peuvent faire l'objet de modifications pour des régimes particuliers (diabète, sans sel, sans résidus, etc.)

Pour joindre l'association téléphoner au : **06.78.19.58.99** ou au **05.63.98.47.97**

► Marché de Noël

Un marché de Noël animera notre village le samedi 13 décembre après-midi sur la place du Moulin. En effet, les associations de notre commune ont été sollicitées pour présenter aux visiteurs des idées de cadeaux. Vins chauds et marrons grillés seront au rendez-vous ! Et d'autres surprises encore !

► Club de l'Amitié.

35^{ème} Anniversaire de sa création

Le Club de l'Amitié a fêté cette année le 35^{ème} anniversaire de sa création. Un hommage a été rendu à toutes les personnes qui se sont investies depuis sa création en 1973, en particulier à Maître Philippe Cormouls et Monsieur Jean Marty, maires respectifs des communes de Pont de l'Arn et Bout du Pont de l'Arn à cette époque là, au Président fondateur du Club Georges Chabbert et à son successeur Jean Carayol pour le bel héritage qu'ils nous ont confié et auquel nous sommes très attachés.

Du 13 au 20 Mai 2008, nous avons organisé un voyage en Italie du nord, au cours duquel nous avons visité le lac Majeur, les îles Borromées, Isola Bella, le lac de Come, la Villa Carlotta et ses magnifiques jardins et le lac de Garde. Ensuite nous avons traversé les Dolomites et ses magnifiques paysages pour continuer vers le sud en direction de Venise. Après une traversée en vaporetto, nous avons découvert Venise, la célèbre Place San Marco et sa multitude de pigeons et visité le Palais des Doges. Le lendemain, un bateau nous a conduits aux Iles de la Lagune à Murano et à Burano mais hélas sous une pluie battante. Notre circuit s'est poursuivi à Vérone, cité des héros tragiques Roméo et Juliette pour se terminer par Savone.

En septembre du 8 au 13, nous avons effectué un voyage en Espagne à Péniscola ou nous avons séjourné dans un magnifique hôtel à proximité de la plage. Nous avons visité le Château, édifié sur un imposant rocher, ou a résidé le Pape Bénédictin XIII, connu sous le nom de «Papa Luna». Notre circuit nous a conduit jusqu'à Valence, très belle ville, avec visite de la cathédrale, du Marché Central, de la Lonja, du Musée des Fallas, de la Cité des Arts et des Sciences à l'architecture d'avant-garde qui se reflète dans de grands miroirs d'eau turquoise. En cours de séjour, déplacement à Morella, site surprenant fortifié, situé sur une colline à 1004 mètres d'altitude ou se trouve le basilique de Santa Maria la Mayor et son musée. Dans le Parc Naturel du Delta de l'Ebre et ses 320 km² de rizières, nous avons pu effectuer une promenade en bateau jusqu'à l'embouchure du fleuve Ebro.

Le samedi 27 septembre à 21h30 nous avons organisé un Bal Musette à la Salle de la Grange.

Le dimanche 26 Octobre nous ouvrons notre Club au public de 9h à 12h à l'occasion de la Journée « Portes Ouvertes ». Une exposition d'objets confectionnés par les membres du Club et un assortiment de gâteaux et d'oreillettes seront mis à la disposition des visiteurs. Le verre de l'Amitié sera offert à midi à tous les participants. L'après-midi, un spectacle de music-hall sera présenté par «les Amis de la Chanson» à la salle de la Grange et un goûter clôturera cette journée.

Le jeudi 18 Décembre aura lieu l'Assemblée Générale et le goûter de Noël animé par la chorale.

Pierre Chabbert

Président du Club de l'Amitié



► Formalités carte d'identité

Pour le renouvellement de vos papiers d'identité, se présenter en Mairie munis des pièces suivantes :

Copie intégrale d'acte de naissance (à la mairie de votre lieu de naissance) - Certificat de Nationalité française (pour les personnes nées à l'étranger ou nées en France de parents nés à l'étranger) - Justificatif de domicile - 2 photos couleur format 3,5 x 4,5 cm - Ancienne carte d'identité. Ce document est gratuit. Les jeunes enfants peuvent posséder ce document dès leur naissance.

Pour l'établissement d'un Passeport, ce sont les mêmes documents que la carte d'identité, avec en plus :

Timbre fiscal à 60 € pour les adultes - Timbre fiscal à 30€ pour les enfants à partir de 15 ans - gratuité pour les enfants de 0 à 15 ans. les enfants non majeurs peuvent également dès leur naissance posséder un passeport et ne peuvent plus être inscrits sur celui de leur parent.

► Déchetterie

Nous vous rappelons que depuis bientôt 1 an, la déchetterie TRIFYL est à votre disposition à Aussillon, rue de l'Artisanat. Elle est ouverte du lundi au samedi de 9h à 12h et de 14h à 18h pour recueillir gratuitement tous vos déchets (ménagers, vos encombrants,...) ainsi que tous vos déchets végétaux.

Une plaquette d'information est à votre disposition en Mairie mais vous pouvez également obtenir des informations en visitant le site internet : www.trifyl.fr

Nous vous rappelons que le dépôt de déchets végétaux au bord de l'Arn est fermé et qu'il est formellement interdit à toute personne étrangère au service.

► Les astuces du jardinier

Monsieur Bio-Ecolo

Pour éviter que vos choux ne soient dévorés par les larves de papillons :

2 solutions écologiques :

- Choisir des œufs à coquilles blanches, les évider par le sommet, les déposer sur des bâtons plantés dans le sol (assez près du sol) : les papillons y déposeront leurs œufs que le soleil se chargera de détruire par brûlure ...

- Ou bien : Planter des capucines près des choux : les papillons en raffolent pour y pondre. Quand les fleurs sont remplies d'œufs, les arracher et les détruire avant éclosion ... Les pucerons envahissent vos rosiers ou vos géraniums : Une solution : l'eau savonneuse à vaporiser ... C'est radical et sans danger pour les abeilles butineuses !

M. André Sersiron, s'installe sur notre commune en tant qu'artisan maçon. 5 impasse du Laousier, à Pont de l'Arn (Tél : 05.63.98.30.59 ou 06.25.36.15.87)

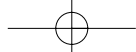

le "golf-fer"



Fleurissement

